ترکیه از یک اکتشاف جدید گاز طبیعی در دریای سیاه خبر داد

رئیس جمهور ترکیه اعلام کرد ۱۳۵ میلیارد متر مکعب گاز طبیعی در میدان دریایی «آماسرا ۱» اکتشاف شده و تولید از این ذخایر قرار است در ۲۰۲۳ آغاز شود.

رجب طیب اردوغان رئیس جمهور ترکیه، اکتشاف ذخایر جدید گاز طبیعی را در دریای سیاه اعلام کرد. تولید از این ذخایر در ۲۰۲۳ آغاز می‌شود.

شرکت نفت دولتی تپائوی ترکیه ۱۳۵ میلیارد متر مکعب گاز در میدان دریایی «آماسرا ۱» اکتشاف کرده است. به این ترتیب میزان کل ذخایری که طی یک سال گذشته اکتشاف شده به ۵۴۰ میلیارد متر مکعب می‌رسد.

طبق گفته مقامات ترکیه، شرکت تپائو قصد دارد عملیات توسعه این ذخایر گازی را خودش بر عهده بگیرد و احتیاجی به سرمایه‌گذاری خارجی ندارد.

ترکیه طی سال‌های اخیر عملیات اکتشاف نفت و گاز را در سواحل خود افزایش داده است. اردوغان اکتشاف‌های جدید انرژی را راه حلی برای بسیاری از آسیب‌پذیری‌های بلند مدت اقتصادی کشور می‌داند از جمله مشکل هزینه واردات انرژی که باید به ارز خارجی پرداخت شود.

ترکیه در سال گذشته میلادی ۴۰۵ میلیارد متر مکعب گاز در چاه نفتی تونا ۱ در میدان ساکاریا کشف کرد که بزرگترین اکتشاف آن در دریای سیاه بود.

این کشور در حال حاضر تقریباً تمام ۵۰ میلیارد مترمکعب مصرف سالیانه گاز خود را وارد می‌کند. مقامات ترکیه انتظار دارند تولید داخلی تقاضای گاز کشور را ۶۰ درصد افزایش دهد و تا ۲۰۳۰ به ۸۰ میلیارد متر مکعب در روز برساند.

این اکتشافات همچنین این امکان را به ترکیه می‌دهد تا گاز ارزان‌تر را وارد کند و متوسطه هزینه سالانه انرژی خود را کاهش دهد.

شرکت توانیر قطع برق در زمان مناظره‌های انتخاباتی را تکذیب کرد

شرکت توانیر ضمن تکذیب قطعی برق در زمان مناظره‌های انتخاباتی، از آماده‌باش کامل صنعت برق در ایام انتخابات ریاست جمهوری و به خصوص در ساعات برگزاری مناظره نامزدهای انتخابات خبر داد.

شرکت توانیر اعلام کرد: شایعات مطرح شده مبنی بر قطع برق در زمان مناظره‌ها توسط شرکت توانیر تکذیب می شود.

همچنین این شرکت از آماده باش کامل صنعت برق در ایام انتخابات ریاست جمهوری و به خصوص در ساعات برگزاری مناظره نامزدهای انتخابات خبر داد.

همزمان با افزایش دمای این روزهای تهران که به ۳۷ درجه سانتی گراد رسید خاموشی‌های غافلگیرانه برق نیز با افزایش مصرف برق از اردیبهشت‌ماه آغاز شده است.

چندی پیش نیز «رضا خشنودی» معاون قضایی دادستان کل کشور در حقوق عامه با ارسال نامه‌ای ۴بندی خطاب به دادستان‌های عمومی و انقلاب سراسر کشور، با اشاره به وضعیت بحرانی ناشی از کاهش تولید برق، خواستار برخورد قاطع آنان با مراکز غیرمجاز استخراج رمزارز و همکاری با وزارت نیرو شد.

روسیه: ساخت خط لوله گاز پاکستان سال ۲۰۲۵ پایان می‌یابد

وزیر انرژی روسیه در حاشیه نشست بین المللی اقتصادی سن پترزبورگ اعلام کرد که تکمیل پروژه ساخت خط لوله انتقال گاز به پاکستان در صورت ثبات تأمین مالی، در سال ۲۰۲۵ پیش بینی می شود.

نیکولای شولگینوف، وزیر انرژی روسیه روز جمعه در حاشیه نشست بین المللی اقتصادی سن پترزبورگ اعلام کرد که تکمیل پروژه ساخت خط لوله انتقال گاز به پاکستان در صورت ثبات تأمین مالی، در سال ۲۰۲۵ پیش بینی می شود.

وزیر انرژی روسیه گفت: در صورت تأمین مالی پایدار، ما انتظار داریم که این پروژه در سال ۲۰۲۵ کاملاً اجرا شود.

وی در ادامه تاکید کرد که طرف روسی مسئول ساخت خط لوله گاز خواهد بود در حالی که طرف پاکستانی تامین منابع گازی و ساخت پایانه را بر عهده خواهد داشت.

این توافق نامه بین دولتی در مورد ساخت خط لوله انتقال گاز شمال-جنوب به طول ۱۱۰۰ کیلومتر (که نام خود را به "جریان پاکستان" تغییر داد) با ظرفیت ۱۲,۴ میلیارد متر مکعب گاز در سال توسط روسیه و پاکستان در اکتبر ۲۰۱۵ امضا شد.

طرفین قرار بود موافقت نامه های تجاری را در سال ۲۰۱۶ امضا کنند و این پروژه تا سال ۲۰۱۸ تکمیل شود اما اجرای این پروژه چندین بار عقب افتاد و دوباره برنامه ریزی شد. نیکولای شولگینوف و شفقات علی خان سفیر پاکستان در روسیه سندی را امضا کردند که امکان اجرای عملی پروژه ساخت خط لوله گاز جریان پاکستان را در تاریخ ۲۸ مه ۲۰۲۱ فراهم کرد. این خط لوله بندرهای کراچی و گوادر در جنوب پاکستان را به نیروگاه و مصرف‌کنندگان گاز صنعتی در منطقه کسور در شمال این کشور متصل می‌کند. مجمع بین المللی اقتصادی سن پترزبورگ، از تاریخ دوم تا پنجم ژوئن برگزار می شود.

آگهی اعلان عدم افراز

به موجب تصمیم اداری شماره ۲۱۳۸/۱/۱۴۰۰/۱۰۹-۱۴۰۰/۰۲/۲۵ اداره ثبت اسناد و املاک منطقه یک ارومیه.تصمیم به غیر قابل افراز بودن ششدانگ پلاک ثبتی یک فرعی از ۲۹۱۹ اصلی واقع در بخش ٤ ارومیه اتخاذ گردیده است لذا بدینوسیله و به استناد ماده ٦ آئین نامه قانون افراز و فروش املاک مشاع،به آقایان /خانمها:اشکان-علی -مین شهرت همگی عسگرخانی و شمس اله بانی مفید -جعفر صادق کاظم نیا-کاظم کاظم نیا -معصومه کاظم نیا-صفیه کاظم نیا مالکین مشاعی پلاک مذکور و ابلاغ تا چنانچه نسبت به نظریه و تصمیم ابرازی ثبت اعتراضی داشته باشند وفق مقررات ماده ۳ قانون مذکور اعتراض خود را ظرف مدت ده روز پس از ابلاغ به دادگاه شهرستان تقدیم و گواهی لازم دایر بر تقدیم دادخواست اعتراض اخذ و جهت ضبط در پرونده به این اداره تسلیم دارند والا پس از انقضاء مدت ده روز و عدم وصول اعتراض این تصمیم قطعی بوده و برای طرفین لازم الاجراست.۳۱۹۹۹۰۰صادقیان

علی عبدل زاد اوصالو -رئیس اداره ثبت اسناد واملاک منطقه یک ارومیه

تاریخ انتشار :۱۴۰۰/۰۳/۱۸

مفقود گردیده(نوبت سوم)

مدرک فارغ التحصیلی اینجانب یوسف هنگفتی فرزند یعقوب به شماره شناسنامه ۱۳۸۲۱۷۹۴۳۱ صادره تبریز در مقطع کارشناسی رشته عمران صادره از واحد دانشگاهی تبریز به شماره وتاریخ ثبت در سازمان ۱۲۹۰۱۰۲۰۴۲۴۲ به تاریخ ۱۳۹۱/۰۴/۲۱ مفقود گردیده است و فاقد اعتبار می باشد. از یابنده تقاضا می شود اصل مدرک را به دانشگاه آزاد اسلامی واحد تبریز واقع در دو کیلومتری جاده تبریز-تهران مجتمع آموزشی دانشگاه آزاد اسلامی تبریز-ساختمان اداری -اداره امور فارغ التحصیلان ارسال نمایند .

قدردانی مدیرعامل پالایشگاه تهران از مجاهدت و فداکاری آتش‌نشانان

مدیرعامل شرکت پالایش نفت تهران، مهارت در کار گروعی، تعامل خلاقانه، هماهنگی و همکاری مناسب را رمز موفقیت گروه امداد و نجات و آتش نشانی در مهار آتش توصیف کرد.

حامد آرمان‌فر درباره نقش گروه‌های آتش‌نشانی در اجرای موفقیت‌آمیر عملیات اطفای حریق شرکت پالایش نفت تهران اظهار کرد که آتش‌سوزی گسترده محوطه سلاپس (ضایعات مواد نفتی) در روز چهارشنبه (۱۲ خردادماه) با همه سختی‌هایی که داشت سنگ محکی شد برای سنجش همدلی و وفاق میان آتش‌نشانی‌های شهری و صنعتی که به حق در مهار این حادثه، در قالب اقدام‌های گروهی جهادی توام با فداکاری و ازخودگذشتگی، تجلی یافت.

وی افزود: این بحران نشان داد سرعت هماهنگی‌های عوامل امداد و نجات پالایشگاه با دستگاه‌های برون سازمانی از چند ساعت به چند دقیقه رسیده است به گونه ای که ده‌ها خودرو و صدها آتش‌نشان از شهرداری تهران، شرکت‌های همجوار و شهرهای اطراف در چند دقیقه در محل حاضرشده و ضمن احساس مسئولیت با هماهنگی در مکان‌های مشخص شده صف آرایی کردند.

مدیر عامل شرکت پالایش نفت تهران با بیان اینکه به لطف خداوند و تلاش بی‌وقفه و ایثارگرانه نیروهای امداد و نجات و آتش نشانی، حریق در ساعات اولیه مهار و اطفای آتش در کمتر از ۲۶ ساعت انجام و پالایشگاه عملیاتی شد، تصریح کرد: مدیران ارشد آتش نشانی تهران با گروه‌های آتش‌نشانی حاضر در صحنه و عوامل امداد و نجات تا آخرین لحظه در میدان حاضر و به‌طور دائم روند عملیات را با هماهنگی فرمانده عملیات رصد کرده و بر همان اساس، تاکتیک‌های عملیاتی را طراحی می‌کردند و در صورت لزوم آنها را تغییر می‌دادند و همین هماهنگی و وفاق مدیران باعث شد تا از سرایت آتش به دیگر مخازن پیرامونی جلوگیری شود و آرامش و امنیت به ارمغان آید.

آرمان‌فر افزود: خدای بزرگ را شاکریم که این عملیات با مهارت، رشادت و از خودگذشتگی آتش‌نشانان و فرماندهی صحیح میدان در ساعات ابتدایی مهار و در ۲۶ ساعت بدون تلفات انسانی به‌طور کامل خاموش شد که در نوع خود رکوردی تاریخی در صنعت نفت کشور است. می‌توان این نتیجه کم نظیر را حاصل مهارت در کار گروهی، تعامل خلاقانه، هماهنگی و همکاری مناسب آتش‌نشانی شهرداری تهران، آتش‌نشانی پالایشگاه تهران، آتش‌نشانی فرودگاه، آتش‌نشانی شرکت‌های همجوار، آتش‌نشانی شهرداری‌های استان تهران، آتش‌نشانی قزوین و کرج و نیروهای عملیاتی حاضر در پالایشگاه دانست.

وی در پایان گفت: از همه آتش‌نشانان فداکار حاضر در میدان حادثه قدردانی و تشکر می‌کنم. هم‌اکنون علل ریشه‌ای وقوع این حادثه در حال بررسی است تا با رفع ایرادهای احتمالی نسبت به مستندسازی آن اقدام و با تدوین تدابیر و تمهیدات علمی و ساختاری برای ارتقای بیش از پیش ایمنی تاسیسات و تجهیزات فرآیندی ان‌شاءالله شاهد تکرار چنین حوادثی نباشیم.

سرمایه‌گذاری روسیه در پروژه‌های تولید برق از زباله

نماینده ویژه رئیس جمهور روسیه در امور حفاظت از محیط زیست، بوم شناسی و حمل و نقل طی اظهاراتی اعلام کرد که این کشور در حال پیشبرد پروژه هایی برای تولید برق در نیروگاه های تبدیل زباله به انرژی است.

سرگئی ایوانف، نماینده ویژه رئیس جمهور روسیه در امور حفاظت از محیط زیست، بوم شناسی و حمل و نقل طی اظهاراتی اعلام کرد که این کشور در حال پیشبرد پروژه هایی برای تولید برق در نیروگاه های تبدیل زباله به انرژی است.

ایوانف در مجمع بین المللی اقتصادی سن پترزبورگ (SPIEF) گفت: زباله هرگز تمام نخواهد شد. درست مثل جنگل، باد و خورشید است. امیدوارم خورشید خاموش نشود، باد همیشه خواهد بود. ما باید زباله سوز بسازیم تا زباله کمتر شود و انرژی پاک بیشتری داشته باشیم.

به گفته نماینده رئیس جمهور روسیه، این کشور می تواند با ساخت نیروگاه های تبدیل زباله به انرژی سعی در حل مسائل مدیریت پسماند خود داشته باشد.

ایوانوف گفت: پنج نیروگاه از این دست در حال ساخت است و روسیه ۲۵ نیروگاه تبدبل زباله به انرژی دیگر احداث خواهد کرد.

به گفته این مقام مسئول، روسیه احتمالاً به صدها نیروگاه از این دست احتیاج خواهد داشت.

روسیه برخلاف چین که می گوید می خواهد تا سال ۲۰۶۰ آلایندگی کربن خود را به صفر برساند، هیچ هدفی را در ارتباط با انتشار گازهای گلخانه ای متعهد نشده است.

بر اساس آخرین گزارش چشم انداز انرژی شرکت بریتیش پترولیوم، در روسیه، گاز طبیعی تا سال ۲۰۵۰ به عنوان منبع اصلی انرژی باقی خواهد ماند.

سهم گاز از منابع انرژی اولیه روسیه قرار است در حالت معمول به ۵۷ درصد برسد، در سناریوی سریع ۴۸ درصد ثابت بماند و در سناریوی صفر خالص بریتیش پترولیوم برای ۲۰۵۰ تا ۲۳ درصد کاهش یابد.

در عین حال، انتظار می رود که میزان تولید برق از منابع انرژی تجدیدپذیر در همه سناریوها، که به طور عمده توسط تولید انرژی باد هدایت می شود، رشد چشمگیری داشته باشد.

مدیرعامل شرکت آب و فاضلاب استان تهران پاسخ داد

جیره بندی آب در تهران نداریم؟

مدیرعامل شرکت آب و فاضلاب استان تهران گفته که علی رغم کاهش بارندگی ها و ایجاد محدودیت در تامین آب تهران اما تلاش ما این است که در هیچ نقطه ای از تهران قطع آب نداشته باشیم و به طور کل موضوع جیره بندی آب در تهران در دستور کار نیست.

محمدرضا بختیاری ، با بیان اینکه بهره‌برداری از تصفیه‌خانه ششم آب تهران باعث شد تا شهر تهران با دغدغه نوبت‌بندی آب مواجه نشوند، اظهار کرد: اکنون ۵۰۰ لیتر آب در ثانیه از این تصفیه‌خانه وارد شبکه می‌شود و طی چند روز آینده با تکمیل فرایند تصفیه به ۱۰۰۰ لیتر در ثانیه خواهد رسید.

وی با بیان اینکه فروردین امسال بی‌سابقه‌ترین شرایط بارش در استان تهران بوده یعنی ۲.۳ میلی متر که این رقم در مدت مشابه سال قبل ۱۳۲ میلی‌متر ثبت شده است، گفت: آمارهای رسمی بیانگر کاهش ۳۷ درصدی بارش‌های استان نسب به سال آبی گذشته بوده به طری که از ابتدای سال جاری آبی تا پنجم خردادماه ۲۸۹ میلی‌متر در استان تهران بارش ثبت شده که این مقدار، سال گذشته ۴۵۷ میلی‌متر بوده است.

مدیرعامل شرکت آب و فاضلاب استان تهران ادامه داد: گزارش‌های هواشناسی حاکی از آن است که دمای هوا در خرداد امسال تا پایان تابستان در بخش بزرگی از کشور به‌طور میانگین یک درجه گرم‌تر از میانگین ۵۰ ساله است که این مسئله متولیان امر آب‌رسانی را با چالشی بزرگ روبرو خواهد کرد.

بختیاری با بیان اینکه امسال تنها سالی است که میزان بارندگی هیچ‌یک از استان‌های کشور حتی استان‌های شمالی به میزان بارندگی پارسال نرسیده است، گفت: افزایش دمای هوا از یک سو و کاهش بی‌سابقه بارندگی‌های کشور در نیم قرن اخیر از سوی دیگر شرایطی را فراهم کرده که باید برای مصرف هر لیتر آب هم برنامه‌ریزی وجود داشته باشد اما گزارش‌ها حاکی از بی توجهی به مدیریت مصرف آب در بخش‌های مختلف است.

به گفته وی، در این میان وضعیت ذخیره برفی سدها نیز حال و روز خوشی ندارد؛ سد لتیان ۴۴ درصد، سد امیرکبیر (کرج) ۷۷ درصد و سد طالقان ۸۸ درصد در مقایسه با سال قبل کاهش ذخیره برفی دارند. افزون بر این، قطع مکرر برق در شهر تهران افزایش محسوس مصرف آب را به دنبال داشت.

مدیرعامل شرکت آب و فاضلاب استان تهران با بیان اینکه تمام تلاش این شرکت بر این است که هیچ نقطه‌ای از این استان با قطع آب مواجه نشود، گفت: یک ساعت قطع آب در تهران، خستگی را بر تن‌مان باقی می‌گذارد.

شرکت توانیر از افزایش ۲۰درصدی مصرف برق خبر داد

شرکت تولید، انتقال و توزیع نیروی برق ایران اعلام کرد: مصرف برق رشد بی سابقه ۲۰ درصدی یافته با این وجود تلاش برای تامین برق پایدار بی وقفه ادامه دارد.

شرکت تولید، انتقال و توزیع نیروی برق ایران(توانیر)، این شرکت اعلام کرد: مهندسان و تکنسین های این شرکت در سراسر کشور تلاش دارند از بروز هرگونه محدودیت در تامین برق پیشگیری کنند.

شرکت توانیر از آمادگی کامل صنعت برق در برنامه های پیش از انتخابات و روز اخذ رای خبر داد و اعلام کرد: آماده باش کامل و خدمت رسانی بی وقفه صنعت برق در ایام انتخابات ریاست جمهوری و به خصوص در ساعات برگزاری مناظره نامزدهای کشور تداوم دارد.

در حال حاضر علاوه بر آمادگی کامل صنعت برق، نیروگاه ها و شبکه های انتقال و توزیع برای تأمین برق پایدار در تلاش بی وقفه هستند.

علاوه بر این در زمان برگزاری مناظره‌های انتخاباتی به دلیل حساسیت، بیش از ۳۰۰ اکیپ عملیاتی، امدادی و برق رسانی در نقاط مختلف شهری و روستایی سراسر کشور مستقر هستند تا در صورت بروز حادثه، در کمترین زمان ممکن نسبت به رفع نقص شبکه و پایداری برق مشترکان اقدام کنند.

قطع برق در زمان مناظره ها صحت ندارد

روابط عمومی توانیر با اشاره به برخی شایعات مطرح شده مبنی بر قطع برق در زمان مناظره ها ضمن تکذیب این شایعه اعلام کرد: این مطلب کاملا خلاف واقع و به دور از اخلاق مداری است و اساسا صنعت برق یک صنعت زیربنایی و خدمت رسان است و به دور از سیاست زدگی با تمام توان فارغ از جریان های سیاسی برق مشترکان کشور را تأمین می کند.

امسال به دلیل افزایش بی سابقه ۲۰درصدی مصرف برق، محدودیت هایی برای تأمین برق به وجود آمده است اما تمام تلاش هزاران نفر مهندسان و تکنسین های این صنعت جلوگیری از اعمال هرگونه محدودیت در بخش های مختلف است.

شرکت توانیر اعلام کرد: همراهی مشترکان در مدیریت مصرف که با روش های ساده قابل انجام است، نقش بسزایی در استمرار و پایداری تأمین برق مشترکان دارد.

واردات برق به جای استفاده از ظرفیت نیروگاه‌های کوچک مقیاس

باوجود اینکه تنها بخشی از نیروگاه‌های کوچک مقیاس بیش از ۲۰۰ مگاوات ظرفیت خالی تولید دارند، وزارت نیرو اقدام به واردات ۱۴۰ مگاوات برق از ترکمنستان کرده است.

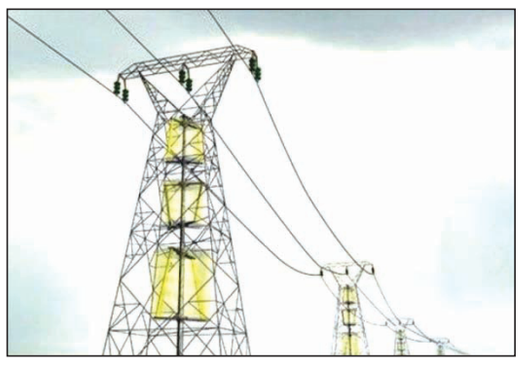

با آغاز روزهای گرم امسال پیش از شروع تابستان، میزان مصرف برق افزایش یافت و متأسفانه شاهد خاموشی‌های گسترده‌ای در سطح کشور بودیم.

هرچند افزایش دمای زودهنگام موجب رشد مصرف برق می‌شود، اما از دست دادن ظرفیت ۴ هزار مگاواتی تولید برق از نیروگاه‌های برق آبی، استفاده واحدهای غیر مجاز استخراج رمزارزها نیز مزید بر علت بوده است. برآورد دقیقی از میزان مصرف برق واحدهای غیرمجاز استخراج رمزارز وجود ندارد اما برآورد منابع خارجی نشان می‌دهد حدود ۱۸۰۰ مگاوات از برق مورد استفاده در این واحدها به صورت غیرمجاز است.

نکته دیگری که باید به آن توجه داشت، تأخیر در اتمام تعمیرات اساسی نیروگاه است. علت این تأخیر به کمبود گازرسانی در زمستان به نیروگاه‌ها باز می‌گردد. زمستان سال گذشته به دلیل اولویت تأمین گاز بخش خانگی، میزان گازرسانی به نیروگاه‌ها به شدت کاهش یافت. به این ترتیب با وجود خالی بود نیمی از ظرفیت تولید برق کشور، به طور کم نظیری در زمستان نیز خاموشی‌هایی را تجربه کردیم. علاوه بر این به دلیل همین چالش گازی، تعمیرات اساسی نیروگاه‌ها که اغلب در زمستان با هدف آمادگی حداکثری برای تأمین برق در تابستان، انجام می‌شود، با تأخیر رو به رو شد و کمبود ۷ هزار مگاواتی ظرفیت برق در روزهای پیش از تابستان را ایجاد کرد که البته در حال حاضر بر طرف شده است.

به گفته کارشناسان هرچند تمامی این عوامل مؤثر بر خاموشی‌های اخیر صحیح است، اما منطق صحیحی برای توجیه وضع موجود نیست؛ چرا که علاوه بر قابل پیش بینی بودن، بارها از سوی متخصصین صنعت برق خطاب به تصمیم گیران این صنعت، عنوان شده است.

یکی از راهکارهایی که دولت با توجه کردن و بهبود بخشیدن می‌توانست از ظرفیت آن استفاده کند، نیروگاه‌های کوچک مقیاس با تولید پراکنده هستند.

به گفته احسان صدر، رئیس انجمن نیروگاه‌های کوچک مقیاس، با وجود اینکه نیروگاه‌های کوچک مقیاس تنها ۲ درصد ظرفیت نیروگاهی کل کشور را تشکیل می‌دهند اما سهم ۲۰ تا ۲۵ درصدی در ایجاد ظرفیت‌های جدید تولید برق دارند.

وی بزرگترین مشکل نیروگاه‌های مقیاس کوچک را مطالبات معوق آنها از دولت اعلام و تصریح کرد: در دی ماه سال ۹۹ بیش از ۶ ماه بود که این نیروگاه‌ها مطالبات خود را دریافت نکردند. این میزان، بدون احتساب معوقات سال‌های قبل است. میزان معوقات سال ۹۹ این نیروگاه‌ها حدود ۲ هزار میلیارد تومان است.

این در حالی است که برق نیروگاه‌های کوچک مقیاس ۴ ماه از سال خریداری می‌شود آن هم با نرخ‌های بسیار نازلی که عملاً صرفه اقتصادی ندارد. در حال حاضر به خاطر همین مشکل، بیش از ۲۰۰ مگاوات از نیروگاه‌های عضو این انجمن در خاموشی به سر می‌برند و این برای یک طرح سرمایه گذاری که انتظار می‌رود ۱۰۰ سال ادامه یابد به معنی فاجعه است.

با وجود این ظرفیت بیش از ۲۰۰ مگاواتی از محل این نیروگاه‌ها، سخنگوی صنعت برق از آغاز واردات ۱۴۰ مگاواتی برق به ایران از ترکمنستان با اتصال خط انتقال برق این کشور به سرخس خبر داد و گفت: این میزان می‌تواند بخشی از نیاز منطقه خراسان را تأمین کند.

واردات برق آن هم در شرایطی کنونی کشور، ضمن خروج ارز، در راستای تحقق شعار سال مورد تاکید رهبری معظم انقلاب با محوریت رونق تولید و رفع مشکلات این حوزه با حمایت و پشتیبانی حداکثری نیست. در حالی که استفاده از ظرفیت تولید برق نیروگاه‌های کوچک مقیاس علاوه بر رفع نیاز بخشی از کشور به برق، موجب اشتغال‌زایی و رشد شاخص‌های تولید می‌شود و از خروج ارز جلوگیری می‌کند. بنابراین انتظار می‌رود وزارت نیرو به جای واردات برق از این ظرفیت‌های داخلی استفاده کند.