مدیرکل راه و شهرسازی استان:

بیش از ۳۷۷ کیلومتر طرح راه‌سازی آذربایجان‌شرقی در حال اجراست

مدیرکل راه و شهرسازی آذربایجان‌شرقی گفت: هم اکنون ۳۷۷.۵ کیلومتر طرح راه‌سازی در قالب ساخت آزادراه و بزرگراه در سطح این استان در دست اجراست.

ابوالقاسم سلطانی در گفت و گو با ایرنا با بیان اینکه از پروژه های آزادراهی و بزرگراهی آذربایجان شرقی حدود ۲۵۱ کیلومتر به صورت مشارکتی اجرا می شود، افزود: پروژه های مشارکتی شامل آزادراه تبریز - ارومیه به طول ۱۹ کیلومتر، رینگ دوم جنوبی تبریز به طول ۳۲ کیلومتر، آزادراه تبریز - مرند - بازرگان به طول ۵۱.۲ کیلومتر، آزادراه مراغه - هشترود ۱۱۱ و بزرگراه خواجه - ورزقان به طول ۳۷.۷ کیلومتر است.

وی اظهار داشت: طول کلی آزادراه تبریز - ارومیه ۱۳۲ کیلومتر بوده که ۹۲ کیلومتر آن در آذربایجان شرقی واقع شده و تاکنون ۶۹ کیلومتر آن به بهره برداری رسیده و ۴۴ کیلومتر آن هنوز واگذار نشده و پیشرفت این پروژه ۵۰ درصد است.

مدیرکل راه و شهرسازی آذربایجان‌شرقی، پیشرفت فیزیکی پروژه رینگ دوم جنوبی تبریز را ۱۵ درصد اعلام کرد و گفت: طول کلی آزادراه تبریز - مرند - بازرگان ۲۵۴ کیلومتر بوده که ۱۱۵ کیلومتر آن در این استان واقع شده و هنوز ۱۸۹.۵ کیلومتر آن برای اجرا واگذار نشده و پیشرفت فیزیکی این پروژه ۵.۵ درصد است.

سلطانی، ادامه داد: آزادراه مراغه - هشترود نیز حدود ۳۶ درصد پیشرفت فیزیکی دارد و ۲۶.۳ کیلومتر از طول ۶۴ کیلومتری بزرگراه خواجه - ورزقان به بهره برداری رسیده و اجرای این پروژه به حدود ۷۰ درصد پیشرفت فیزیکی رسیده است.

مدیرکل راه و شهرسازی آذربایجان‌شرقی، طول کلی پروژه های مشارکتی آزادراهی و بزرگراهی را ۶۱۷ کیلومتر اعلام کرد و گفت: ۴۳۸ کیلومتر این پروژه ها در این استان واقع شده و از طول کلی این پروژه ها ۱۳۲.۵ کیلومتر به بهره برداری رسیده و هنوز ۲۳۳.۵ کیلومتر آن برای اجرا واگذار نشده و میانگین پیشرفت فیزیکی این پروژه ها ۴۵ درصد است. سلطانی، افزود: طول کلی پروژه های بزرگراهی استان ۶۴۸ کیلومتر بوده که ۶۰۱ کیلومتر آن در این استان واقع شده و مجموع طول به بهره برداری رسیده این پروژه ها ۲۶۴ کیلومتر است.

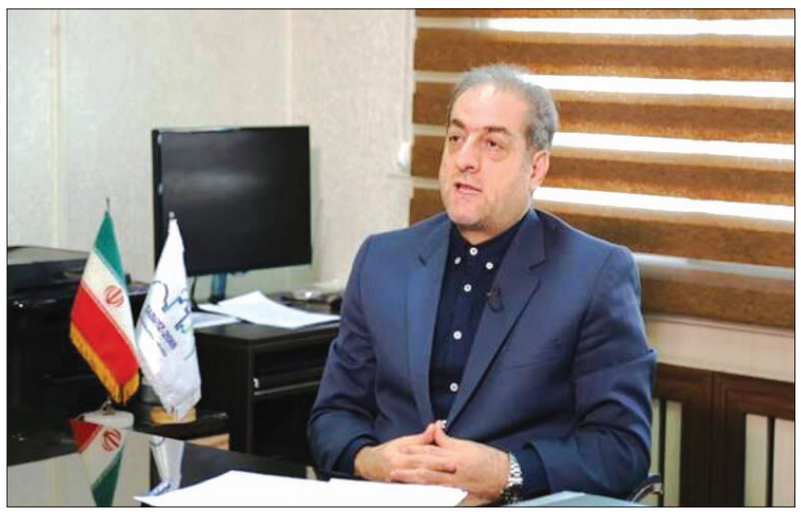

وی با اشاره به اینکه ۱۲۶.۵ کیلومتر پروژه بزرگراهی در استان در دست اجراست، اظهار داشت: پیشرفت کلی پروژه های بزرگراهی استان ۴۵.۷ درصد بوده و از کل پروژه ها هنوز ۲۱۰ کیلومتر برای اجرا واگذار نشده است.

مدیرکل راه و شهرسازی آذربایجان‌شرقی گفت: این پروژه ها شامل بزرگراه های تبریز - اهر، مرند - جلفا، تبریز - اسپیران، میانه - سرچم، صوفیان - شبستر، سراب - بستان آباد و اتصال آن به آزادراه، بهسازی راه مرند - ایواوغلی و بهسازی راه بستان آباد - تبریز است.

سلطانی، ادامه داد: از طول ۹۷ کیلومتری بزرگراه تبریز - اهر ۸۷ کیلومتر به بهره برداری رسیده، ۱۰ کیلومتر در دست اجرا بوده و پیشرفت فیزیکی این پروژه حدود ۸۷ درصد است.

وی یادآوری کرد: بزرگراه مرند - جلفا به طول ۶۱ کیلومتر بوده که ۴۰ کیلومتر آن به بهره برداری رسیده، ۱۲ کیلومتر در دست اجرا، ۹ کیلومتر واگذار نشده و پیشرفت فیزیکی آن ۷۵ درصد است.

مدیرکل راه و شهرسازی آذربایجان‌شرقی گفت: بزرگراه تبریز - اسپیران با ۱۵۰ کیلومتر دارای ۱۰ درصد پیشرفت فیزیکی بوده که تاکنون ۱۲ کیلومتر آن به بهره برداری رسیده، ۲۲ کیلومتر در دست اجرا بوده و ۱۱۶ کیلومتر آن هنوز واگذار نشده است.

سلطانی، افزود: از مجموع ۵۵ کیلومتری بزرگراه میانه - سرچم ۱۱ کیلومتر در دست اجرا بوده، ۴۴ کیلومتر آن واگذار نشده و هم اکنون دارای ۱۰ درصد پیشرفت فیزیکی است.

وی طول کلی بزرگراه صوفیان - شبستر را ۱۲۳ کیلومتر اعلام کرد و اظهار داشت: ۹۲ کیلومتر از این پروژه در این استان واقع بوده که تاکنون ۳۵ کیلومتر از پروژه به بهره برداری رسیده، ۲۴ کیلومتر در دست اجراست، ۳۳ کیلومتر آن هنوز واگذار نشده و دارای ۴۱ درصد پیشرفت فیزیکی است.

مدیرکل راه و شهرسازی آذربایجان‌شرقی، با بیان اینکه احداث بزرگراه سراب - بستان آباد هم اکنون به حدود ۷۴ درصد پیشرفت فیزیکی رسیده است، گفت: این پروژه به طول ۸۶ کیلومتر اجرا می شود که ۵۷ کیلومتر آن به بهره برداری رسیده، ۲۱ کیلومتر در دست اجرا بوده و هنوز ۸ کیلومتر آن واگذار نشده است.

سلطانی، بهسازی راه های مرند - ایواوغلی و بستان آباد - تبریز را از دیگر طرح های بزرگراهی این استان اعلام کرد و ادامه داد: این پروژه ها به ترتیب به طول ۶۳ و ۱۳ کیلومتر بوده و بهسازی مرند - ایواوغلی به ۵۷ درصد و بهسازی بستان آباد - تبریز به ۱۲ درصد پیشرفت فیزیکی رسیده است.

وی یادآوری کرد: از پروژه مرند - ایواوغلی ۳۰ کیلومتر به بهره برداری رسیده و ۱۶.۵ کیلومتر در دست اجراست و از پروژه بستان آباد - تبریز نیز سه کیلومتر به بهره برداری رسیده و ۱۰ کیلومتر در دست اجراست.

آذربایجان‌شرقی دارای ۲۳۵ کیلومتر آزادراه، ۴۵۳ کیلومتر بزرگراه، ۹۲۲ کیلومتر راه اصلی، ۲ هزار و ۷۵ کیلومتر راه فرعی و ۱۰ هزار و ۴۴۱ کیلومتر راه روستایی است.

۵۰ مقاله به دبیرخانه همایش «جلوه های جهادی در مدیریت شهری» ارسال شد

دبیر همایش ملی «جلوه های جهادی آقا مهدی باکری و حاج قاسم سلیمانی در مدیریت شهری» با اشاره به محدودیت زمانی ارسال مقاله به این رویداد علمی گفت: با این وجود تاکنون ۵۰ مقاله به دبیرخانه ارسال شده است.

به گزارش ایرنا، محمد عزتی در حاشیه نشست کمیسیون فرهنگی شورای اسلامی کلانشهر تبریز با ستاد علمی و اجرایی نخستین همایش ملی «جلوه های جهادی آقا مهدی باکری و حاج قاسم سلیمانی در مدیریت شهری»، در گفت و گو با خبرنگار ایرنا اظهار کرد: این مقالات در ۱۲ محور به دبیرخانه رسیده است.

وی افزود: مقالات ارسالی به دبیرخانه همایش با موضوعات مدیریت شهری شهروند مدار، عدالت محوری، برنامه محوری، مدیریت راهبردی در شهرها، شایسته سالاری، معنویت محوری، دیپلماسی شهری، مدیریت بحران، کودکان و نوجوانان، مسئولیت پذیری، مدیریت یکپارچه و آینده پژوهی هستند. عزتی اظهار کرد: علاقه مندان می‌توانند مقالات خود را تا تاریخ ششم اسفند سال ۱۴۰۰ به دبیرخانه همایش ملی «جلوه های جهادی آقا مهدی باکری و حاج قاسم سلیمانی در مدیریت شهری» به آدرس WWW.BASIJ.TABRIZ.IR ارسال کنند.

وی افزود: این همایش توسط سازمان بسیج شهرداری تبریز و با همکاری مرکز آموزش علمی کاربردی شهرداری تبریز برگزار می‌شود و چارچوب همایش در ۲ بخش اجرایی و علمی تنظیم شده که بخش علمی شامل کمیته علمی مرکب از استادان دانشگاه جامع علمی کاربردی، هنر اسلامی، آزاد اسلامی، پیام نور و سایر دانشگاه ها و مراکز علمی آذربایجان شرقی هستند و بخش اجرایی نیز شامل کمیته های اجرایی، ارتباطات و تشریفات و فناوری است. وی اظهار کرد: در جلسه کمیسیون فرهنگی شورای اسلامی تبریز که با حضور اعضای کمیسیون و کارشناسان برگزار شد، اعضا با حمایت و تشکر از چنین اقدامی بر عملیاتی شدن نتایج همایش و مقالات ارایه شده در قالب دستور کار اجرایی تاکید کردند. وی گفت: اعضای کمیسیون بر ادامه فعالیت کمیته علمی برای تحلیل و ادامه موضوع همایش در قالب ایجاد گفتمان تاکید کردند. دبیر همایش یاد شده با اشاره به اینکه برگزاری رویدادهایی از این دست، نوعی سرمایه گذاری فرهنگی و معنوی در جامعه است، گفت: هدف از برگزاری این همایش در شرایط فعلی مدیریتی به خصوص در مسائل شهری که تراکم و ازدحام بیش از ۸۰ درصد جمعیت در شهرها بوده و مسائل مبتلابه مانند ترافیک، محیط زیست، تراکم و مسائل اجتماعی وجود دارد، تبیین کارآمدی مدیریت جهادی به عنوان نیاز مبرم برای رفع مشکلات شهری است. عزتی یادآور شد: بنا به فرمایش مقام معظم رهبری تنها راه عبور از مسائل کشور مدیریت جهادی به معنای تلاش مضاعف، تاکید بر علم، معنویت، باور به داشته ها و استفاده از امکانات موجود، اعتماد به نسل جوان و نظم در کارها و بهره وری حداکثر از امکانات است. وی افزود: مدیریت موفق شهیدان آقا مهدی باکری و حاج قاسم سلیمانی که در همه عرصه های شهری، بحران ها و جنگ، الگویی درخشان برای جوانان است و نمود مدیریت جهادی می باشد. وی یادآور شد: به قول حاج قاسم فرق است بین بیا و برو؛ آنها همیشه در خط مقدم و جلوتر از همه در تمام عرصه ها بودند، فلذا ترویج این نوع فرهنگ مدیریتی به جای حاکمیت مدیریت بخشنامه ای می تواند بسیاری از مسائل و مشکلات کشور به خصوص حوزه مدیریت شهری را که گستره وسیعی دارد، برطرف کند.

مسوول مرکز مدیریت راه‌های اداره کل راهداری و حمل و نقل جاده‌ای استان:

تردد خودرو در جاده‌های آذربایجان‌شرقی ۱۴ درصد افزایش یافت

مسوول مرکز مدیریت راه‌های اداره کل راهداری و حمل و نقل جاده‌ای آذربایجان‌شرقی گفت: در مدت سپری شده از سال جاری، میزان تردد خودرو در جاده‌های استان نسبت به مدت مشابه سال گذشته ۱۴ درصد افزایش یافته است.

حسین بلوکی، در گفت و گو با خبرنگاران افزود: بر اساس اطلاعات به دست آمده از ۸۸ دستگاه ترددشمار آنلاین در این مدت ۲۲۱ میلیون و ۴۲۹ هزار خودرو در جاده های مختلف استان تردد کرده اند.

وی اظهار داشت: از کل تردد ثبت شده در جاده های آذربایجان شرقی، ۱۴ درصد مربوط به وسایل نقلیه سنگین و ۸۶ درصد مربوط به وسایل نقلیه سبک بوده است.

مسوول مرکز مدیریت راه‌های اداره کل راهداری و حمل و نقل جاده‌ای آذربایجان‌شرقی گفت: در این بازه زمانی مسیر رفت و برگشت ایلخچی - تبریز با ثبت ۲۹ میلیون و ۴۶۱ هزار تردد، پرترددترین مسیر استان است.

بلوکی، ادامه داد: مسیرهای صوفیان -تبریز با ۱۶میلیون و ۹۱۵ هزار تردد و آذرشهر- ایلخچی با ۱۱میلیون و ۴۵۲ هزار تردد، بناب - مراغه با بیش از چهار میلیون و ۷۰۰ هزار تردد و ملکان- بناب با بیش از چهار میلیون و ۶۰۰ هزار تردد از مسیرهای دیگر پر رفت و آمد استان در سال جاری هستند.

وی یادآوری کرد: مرکز مدیریت راههای استان با ۲۴ دستگاه دوربین نظارت تصویری، ۸۸ دستگاه ترددشمار آنلاین و ۱۰۰ دستگاه سامانه ثبت تخلفات عبور و مرور، کنترل تردد در راه های مختلف استان را رصد و پایش می کند.

آذربایجان‌شرقی دارای ۲۳۵ کیلومتر آزادراه، ۴۵۳ کیلومتر بزرگراه، ۹۲۲ کیلومتر راه اصلی، ۲ هزار و ۷۵ کیلومتر راه فرعی و ۱۰ هزار و ۴۴۱ کیلومتر راه روستایی است.

نماینده مجلس:

قصد مسئولان کمک به تیم فوتبال ماشین‌سازی است

نماینده مردم ورزقان در مجلس شورای اسلامی گفت: قصد نمایندگان و مسئولان آذربایجان‌شرقی کمک به تیم فوتبال ریشه دار و قدیمی ماشین سازی تبریز برای خروج آن از وضعیت فعلی است.

به گزارش ایرنا، اللهوردی دهقانی در گفت و گویی با اشاره به سخنان مدیرعامل فعلی تیم مبنی بر منتفی شدن انتقال ماشین سازی به شرکت ملی مس، اظهار کرد: چنین اظهار نظرهایی از سوی این افراد، مخالفت تلویحی با واگذاری تیم و خروج آن از بحران است و این افراد بدانند که شرکت مس رغبتی برای قبول مسئولیت ندارد و این نمایندگان و مسئولان استانی هستند که تلاش می کنند این انتقال را قطعی و پایدار کنند. وی اضافه کرد: مدیریت فعلی ماشین سازی اگر توان مدیریتی داشت، تیم در چنین وضعیتی نمی افتاد و صحبت های وی جای تعجب دارد. دهقانی گفت: قرار نیست به کسی پولی داده شود، بلکه قرار بر این شد که مشکلات ۲ تیم تراکتور به صورت ریشه ای و پایدار حل شود؛ هرچند شرکت مس به دادن مبلغی معین به این دو تیم بیشتر تمایل دارد و نمی خواهد در این ارتباط مسئولیتی بپذیرد، اما ما به دنبال رفع مشکلات تیم به طور اساسی هستیم. وی افزود: انتظار ما این است که مسئولان فعلی باشگاه ماشین سازی همکاری کنند تا امر انتقال صورت گیرد، اما اگر علاقه مند نیستند به صراحت اعلام کنند و هیچ اصراری در این امر وجود ندارد. دهقانی گفت: منابع عظیمی توسط شرکت مس از استان خارج می شود و این شرکت هزینه های زیادی در عرصه ورزش می کند که سهم استان ما از آن بسیار ناچیز است؛ ما به دنبال احیای حقوق استان هستیم و با رفع برخی کارشکنی ها، انتقال مالکیت، انجام و سهم ورزش استان نیز احیا می شود. به گزارش ایرنا، تیم های تراکتور و ماشین سازی به دلیل مشکلات مدیریتی و مالی، در بدترین شرایط و جایگاه ادوار مسابقات کشوری قرار دارند؛ تراکتور در حال حاضر با ۱۴ امتیاز از ۱۶ بازی در رده دوازدهم لیگ برتر و ماشین با ۵ امتیاز از ۱۷ بازی در رده هجدهم و انتهایی لیگ یک قرار دارند.

شهردار: سه طرح بزرگ عمران شهری در مراغه افتتاح و کلنگ زنی می‌شود

شهردار مراغه گفت: در دهه فجر امسال ۲ طرح بزرگ عمران شهری در شهر مراغه، افتتاح و یک طرح بزرگ دیگر نیز کلنگ زنی می شود.

محمد مقتومی در گفت و گو با خبرنگار ایرنا افزود: در این راستا، ۲ طرح احداث بلوار ۴۵ متری شهید سردار سلیمانی و بلوار ۳۵ متری الغدیر به رسالت با ۸۰ میلیارد تومان اعتبار صرف شده به بهره برداری رسیده و کلنگ احداث پل دخیل مراغه ای نیز با ۱۰ میلیارد تومان اعتبار پیش بینی شده به زمین زده می شود.

وی ادامه داد: طرح احداث بلوار ۴۵ متری شهید سردار سلیمانی به طول یک هزار و ۶۰۰ متر از بهمن ماه سال ۹۸ آغاز شده و برای اجرای آن ۴۵ میلیارد تومان اعتبار توسط شهرداری مراغه هزینه شده است. وی اضافه کرد: برای اجرای این طرح، ۹۱ قطعه ملک واقع شده در مسیر آن با حدود ۱۳ میلیارد تومان تملک و مسیر گشایی برای آن انجام شده است. وی گفت: همچنین برای اجرای این طرح بزرگ عمرانی به مساحت کلی ۶۳ هزار و ۹۰۰ متر مربع، ۱۸۰ هزار متر مکعب عملیات خاکبرداری و خاکریزی و ۳۷ هزار متر مربع آسفالت ریزی باند اصلی آن انجام شده است.

وی افزود: در این طرح همچنین سه هزار و ۲۰۰ متر جدول گذاری و نیز ۵۴ پایه چراغ ۹ متری برای روشنایی آن نصب شده است.

شهردار مراغه با اشاره به اجرای طرح احداث بلوار ۳۵ متری حدفاصل میدان رسالت تا الغدیر گفت: این طرح نیز به طول ۲ هزار و ۲۰۰ متر با هزینه ای حدود ۳۵ میلیارد تومان توسط مجموعه مدیریت شهری اجرا شده است.

مقتومی افزود: برای اجرای این طرح بزرگ، ۲۳ قطعه ملک واقع در مسیر آن با حدود ۱۰ میلیارد تومان اعتبار، تملک و مسیرگشایی برای اجرای آن انجام شده است.

وی ادامه داد: مساحت کلی این طرح ۷۷ هزار متر مربع بوده که برای اجرای آن ۱۵۰ هزار متر مکعب خاکبرداری و خاکریزی انجام شده است.

وی گفت: همچنین برای اجرای این طرح، کانال های پل کوپیران به طول ۷۰ متر با باکس های پیش ساخته و کانال دره ضرابی به طول ۶۰ متر به صورت سنگی طاق قوسی ساخته و احداث شده است.

وی افزود: در این طرح، هشت هزار و ۸۰۰ متر جدول گذاری، ۵۵ هزار متر مربع آسفالت ریزی باند اصلی و نیز نصب ۶۰ پایه روشنایی ۹ متری انجام شده است.

خبر

بهره برداری از یک هزار و ۶۲۸ طرح در سطح بهزیستی استان در ایام دهه فجر

ولی‌اله نصر ، مدیرکل بهزیستی استان اصفهان ضمن گرامیداشت ایام‌الله دهه فجر و چهل و سومین سالگرد پیروزی انقلاب اسلامی، گفت: تا پایان دهه مبارک فجر، یک هزار و ۶۲۸ طرح در سطح بهزیستی استان با اعتباری بالغ بر ۲۰۳ میلیارد و ۳۲۴ میلیون و ۲۰ هزار تومان دولتی و خصوصی به بهره‌برداری می‌رسد.

وی گفت: راه‌اندازی ۱۴۵۰ واحد اشتغال، بهره‌برداری از ۱۶۳ واحد مسکن، افتتاح ۷ مرکز مشاوره و روانشناختی تخصصی و عمومی، ۱ واحد مرکز غربالگری طلاق، مرکز خدمات پیشگیری و ارتقاء سلامت زندگی، مرکز اقامتی میان مدت ویژه بانوان، گروه همیار سلامت روان، مرکز سالمندان و مرکز آموزش توانبخشی معلولین ذهنی از جمله این طرح‌ها است.

نصر افزود: طبق هماهنگی‌های صورت گرفته، ارائه خدمات مشاوره ژنتیک، غربالگری بینایی و شنوایی، مشاوره و غربال اضطراب کودکان پیش از دبستان در ایام‌الله دهه فجر(۱۲ لغایت ۲۲ بهمن ماه) در کلیه شهرستان‌ها بصورت رایگان و ارائه خدمات مشاوره‌ای به نیازمندان با در نظر گرفتن یاری برگ انجام می‌شود.مدیرکل بهزیستی استان یادآور شد: توزیع ۵۰ سری جهیزیه و ۶۰۰ سبد کالا بین جامعه هدف، برگزاری جشن ازدواج ۵۰ زوج ناشنوا، برگزاری نمایشگاه دستاوردهای زنان سرپرست خانوار و زنان معلولین در شهر اصفهان و شهرستان‌ها، برگزاری مسابقات ویژه جامعه هدف و پرسنل از دیگر برنامه‌های ایام مبارک ده فجر است.

مدیر آبفای مبارکه خبر داد؛

فراهم شدن کنترل و پایش هوشمند تاسیسات فاضلاب مبارکه

میزان فاضلاب ورودی و خروجی ایستگاه های پمپاژ و تصفیه خانه های فاضلاب مبارکه به صورت هوشمند و برخط کنترل و پایش می شوند.

مدیر آب و فاضلاب مبارکه گفت: هم اکنون فرایند تصفیه و انتقال فاضلاب در ۶ ایستگاه پمپاژ و دو تصفیه خانه فاضلاب این منطقه از راه دور بررسی و پایش می شود. مرتضی یادگاری با بیان این که با اجرای سامانه تله متری، اطلاعات و داده های تاسیسات فاضلاب در منطقه مبارکه برای پردازش و نظارت به مرکز ارسال می شود، تصریح کرد: حجم پساب تولیدی در منطقه مبارکه در حدود ۳۵۰ لیتر در ثانیه است که از طریق سامانه تله متری؛ کیفیت و کمیت پساب به صورت برخط ارزیابی می شود. وی به مزیت های اجرای سامانه های تله متری و تله کنترل در تاسیسات فاضلاب اشاره کرد و گفت: شاخص هایی نظیر کیفیت فاضلاب، محاسبه دقیق میزان حجم ورودی پساب به تاسیسات، عدم نیاز به حضور در محل، صرفه جویی در زمان به واسطه حذف جمع آوری دستی اطلاعات، صرفه جویی در هزینه ها و دسترسی آسان به محل های مورد پایش در نقاط دوردست، داشتن اطلاعات برخط واقعی، امکان واکنش سریع جهت رسیدگی به حوادث و در نهایت کاهش حوادث ناشی از پس زدگی فاضلاب از مزایای اجرای این سامانه هاست. تله متری به فرآیند اندازه گیری شاخص های کمی و کیفی، جمع آوری اطلاعات از ایستگاه های دور از دسترس و انتقال داده ها از طریق یک ارتباط تمام اتوماتیک برای واحد مانیتورینگ و ارزیابی گفته شود.

مدیرکل بیمه سلامت مازندران؛

۶۰هزار مازندرانی فاقد بیمه از بیمه رایگان سلامت بهره مند می شوند

ساری- رییسی دکتر میرزایی با بیان اینکه بین ۵۰تا۶۰هزار مازندرانی بیمه ندارند، گفت: طرح پوشش رایگان بیمه سلامت اقشار آسیب پذیر در مناطق کم برخوردار مازندران به مناسبت دهه فجر آغاز شده و تا به امروز ۱۵۰۰نفر از این تعداد بیمه شدند و این روند با سرعت ادامه دارد.میرزایی با بیان اینکه بین ۵۰تا۶۰هزار مازندرانی بیمه ندارند، گفت: طرح پوشش رایگان بیمه سلامت اقشار آسیب پذیر در مناطق کم برخوردار مازندران به مناسبت دهه فجر آغاز شده و تا به امروز ۱۵۰۰نفر از این تعداد بیمه شدند و این روند با سرعت ادامه دارد.

«دکتر محمدرضا میرزایی» در نشست اجرای طرح پوشش رایگان بیمه سلامت اقشار آسیب پذیر در مناطق کم برخوردار مازندران در سالن اجتماعات استانداری مازندران با بیان اینکه در مازندران نزدیک به ۶۰هزار نفر فاقد بیمه داریم، اظهار کرد: هم اکنون در استان مازندران ۳۴مرکز منطقه آسیب پذیر شناسایی شده است که روند بیمه رایگان مردم کم برخوردار درحال طی شدن است.

جشنواره بازی‌های بومی محلی دختران روستایی در ملکان برگزار شد

همزمان با بزرگداشت دهه فجر، جشنواره بازی‌های بومی و محلی با رقابت دختران زیر ۱۵ سال ۲۰ روستا در سالن ولیعصر (عج) شهر ملکان برگزار شد.

به گزارش ایرنا، این جشنواره با معرفی نفرات برتر در رشته‌های دال‌پالان، طناب‌زنی، چوب‌کشی، لی‌لی خاتمه یافت و «معصومه تجدد» از مبارک‌شهر مقام نخست رشته «دال‌پالان» را کسب کرد و در رشته طناب‌زنی نیز «اسما باقرزاده» از آروق اول شد.

همچنین در رشته چوب‌کشی «تینا محمدی» از ملاسراب و «ریحانه جوانمرد» از خان‌کندی مقام نخست را به دست آورند؛ «سما و ثنا جوانمرد» و «هستی فیروزمند» از خان‌کندی نیز در رشته «لی‌لی» عناوین برتر را کسب کردند.

به گزارش ایرنا در پایان این مسابقات که به همت هیئت ورزش‌های روستایی و بازی‌های بومی محلی ملکان برگزار شد، نفرات برتر لوح فدردانی دریافت کردند تا تشویق شوند و بازی‌های بومی و محلی را به باد فراموشی نسپارند.

بازی‌های بومی و محلی در سال‌های نه‌چندان دور گذشته محفلی برای انس و الفت بیشتر کودکان و نوجوانان بود و کارکردهای مختلفی داشت اما امروزه با گسترش شهرنشینی، این بازی‌ها مهجور شده است. سالها پیش به هر کوچه‌ای که قدم می‌گذاشتیم پر از هیاهوی کودکانه، شادی و هیجان وصف‌ناپذیر بازی‌های بومی محلی بود که کل فضا را به خود اختصاص می‌داد و نوعی همرنگی، همبستگی در یکایک بازیکنان به وجود می‌آورد.

در آن سال‌ها خانواده‌ها به خاطر همین فضای ناشی از بازی‌های بومی و محلی، چندان دغدغه و نگرانی نداشتند زیرا فرزندنشان اوقات فراغت خود را با تمام وجود شاد بودند و حتی با بیقراری هرچه تمام برای انجام چنین رویداد مهمی لحظه‌شماری می‌کردند.

اما امروزه با گسترش تکنولوژی و رایانه‌ای شدن بازی‌ها و از همه مهمتر گسترش شبکه‌های اجتماعی، بازی‌های بومی و محلی هم جایگاه خود را تا حدود زیادی از دست داده است.

«عمو زنجیرباف»، «قایم باشک»، «کلاغ‌پر»، «گل یا پوچ»، «لی لی»، «هفت سنگ»، «وسطی» و ده‌ها بازی دیگر که هریک نامی آشنا برای نسل‌هایی از ایرانیان است، جزو بازی‌های کودکانه فراموش‌شده بومی و محلی به شمار می‌رود.

نوبت دوم

آگهی مناقصه عمومی دو مرحله ای به شماره ۱۶۳-۱۴۰۰

تاریخ انتشار:۱۴۰۰/۱۱/۱۸

R	شماره مناقصه	موضوع	تاریخ دریافت اسناد	آخرین مهلت ارسال پاکات الف	آخرین مهلت بارگذاری پاکات در سامانه	بازگشایی پاکات الف و ب	بازگشایی پاکت ج	میزان سپرده شرکت در مناقصه (ریال)
۱	۱۶۳- ۱۴۰۰	خرید ۱۳۰ دستگاه رکلوزر A630 با تابلو کنترل و کابل اتصال ، ۶۴ دستگاه سکسیونر هوایی موتوردار با قابلیت عملکرد با SMS، ۶۰ دستگاه سکسیونر هوایی گازی ۶۳۰ آمپر با متعلقات و ۱۰۰ دستگاه رله ثانویه با منبع تغذیه	۱۴۰۰/۱۱/۱۷ لغایت ۱۴۰۰/۱۱/۲۷	ساعت ۱۴ ۱۴۰۰/۱۲/۱۷	ساعت ۱۹ ۱۴۰۰/۱۲/۱۷	ساعت ۸:۳۰ ۱۴۰۰/۱۲/۱۸	ساعت ۸:۳۰ ۱۴۰۰/۱۲/۲۴	۱۸/۶۱۴/۰۰۰/۰۰۰

مناقصه گزار: شرکت توزیع نیروی برق استان کردستان

نوع تضمین: صرفاً به صورت ضمانتنامه بانکی یا واریز وجه نقد به حساب شماره ۰۱۰۷۵۰۰۶۶۷۰۰۶ یا شبای IR22 0170 0000 0010 7500667006 نزد بانک ملی شعبه مرکزی سنندج بنام شرکت توزیع برق استان کردستان

محل دریافت اسناد: شرایط مناقصه عمومی و مدارک مرتبط در آدرس www.setadiran.ir قابل دانلود میباشد.

محل تحویل پاکات الف: دفتر حراست و امور محرمانه شرکت توزیع نیروی برق استان کردستان واقع در سنندج، بلوار جانبازان، سایت اداری

هزینه درج دو نوبت آگهی بعهده برندگان مناقصه میباشد. سایر اطلاعات و جزئیات مربوطه، در اسناد مناقصه مندرج است.

برای کسب اطلاعات بیشتر به سایت توانیر (www.tavanir.org.ir) شرکت توزیع برق (www.kurdelectric.ir) یا سایت پایگاه ملی مناقصات (iets.mporg.ir) مراجعه و یا با شماره تلفن های ۹-۳۳۲۸۳۶۰۱-۰۸۷ داخلی ۲۰۷۴ تماس حاصل فرمایید.

شرکت توزیع نیروی برق استان کردستان